HHGinForm

2022/2023

1

INFORMATIONEN ZUM SCHULJAHR 2022/2023

Liebe Eltern,
liebe Schülerinnen und Schüler,

auch dieses Schuljahr, mein letztes nach 29 Jahren als Schulleiter, beginnt für uns alle mit neuen Hoffnungen und Erwartungen. Wir hoffen auf ein „ganz normales Schuljahr“ mit Unterricht, Klassenarbeiten und Prüfungen, aber auch allem, was noch dazugehört, wie Elternabende, Info-Tag, Aufführungen, Konzerte, Feiern, Projektwoche, Fahrten und Wettbewerben. Es ist aber auch ein ganz besonderes Schuljahr, besteht unsere Schule doch im November 75 Jahre. Angesichts aller erwartbaren Herausforderungen darf man gespannt bleiben, aber ganz sicher wird es in enger Abstimmung zwischen allen am Schulleben Beteiligten gelingen, sinnvolle Lösungen zu finden. Aber auch in diesem Schuljahr gilt für uns alle das, was ein College an der amerikanischen Ostküste so formuliert: „Go to class! – Do your work! – Ask for help!“

Ich wünsche viel Erfolg beim Erreichen der gesetzten schulischen und sportlichen Ziele und den „Neuen“ ein schnelles und erfolgreiches Einleben am HHG!

Und eine Bitte: Schauen Sie regelmäßig auf unsere Homepage! Hier finden Sie alle wichtigen und aktuellen Informationen.

Herzlichst Ihr

Dr. Ulrich Becker, OStD
Schulleiter

Inhalt

I.	Personalia	1
II.	Aktuelles	3
III.	Termine	4
IV.	Informationen zum Schulrecht	5
V.	Sprechzeiten der Lehrkräfte	6
VI.	Aus dem Schulleben	6
VII.	Wettbewerbe	9
VIII.	Aus dem Sportzweig	10

I. PERSONALIA

Verabschiedet

Frau L.i.B. ***Laurence Wasseq*** wurde am 28.1.22 nach 42 (!) Jahren als Französischlehrerin am HHG in den Ruhestand verabschiedet.

Herr L.i.B. ***Karl-Heinz Bonner*** (Sp, Ek) trat nach 13 Jahren am HHG zum Ende des Schuljahres in den Ruhestand ein.

Frau ***Marie-Christin Schreiber*** (D, Sp, kR) erhielt einen Vertretungsvertrag an einer anderen Schule.

Die Abordnung von Herrn Realschullehrer ***Felix Kircher*** (E, Sp, LT Tennis) wurde auf seinen Wunsch hin nicht verlängert.

Unsere FSJler, Frau ***Lina Crolly*** und ***Florian Bentz*** beendeten im Juli ihre Tätigkeit am HHG, um ein Studium zu beginnen.

Herr ***Karl-Heinz Horbach***, Hausmeister unserer Schule seit 1998, trat am 15.6.2022 in den Ruhestand. Herr Abdulsatar ***Abduljawad***, mehr als zwei Jahre befristet als Krankheitsvertretung beschäftigt, schied zum 5.9.2022 wegen Ablaufs des Vertretungsvertrages aus.

Wieder im Kollegium

Frau StR‘ ***Eva Prickett*** (E, F, Mu) kommt nach ihrer Elternzeit zurück ans HHG.

Ernennungen

Frau StR‘ ***Jessica Vogt*** wurde am mit einer literaturdidaktischen Dissertation an der Universität Koblenz-Landau zum Dr. phil. promoviert.

Frau StR‘ ***Eva Schmitt*** wurde am 17.5.22 zur Oberstudienrätin ernannt.

Herr OStR **Benedikt Müller** wurde mit der Wahrnehmung einer Stelle in der erweiterten Schulleitung beauftragt. Er ist stellvertretender Leiter der allgemeinen GTS, kümmert sich um PES-Vertretungen und Elektronik im Schulalltag.

Neu im HHG

Herr OStR ***Johannes Lau*** (M, Sp, Lehrertrainer Klettern) wurde vom Wilhelm von Humboldt-Gymnasium Ludwigshafen an unsere Schule versetzt. Er wird hier die neue Fördersportart Klettern aufbauen. Herr Lau war bereits im letzten Schuljahr mit einigen Stunden ans HHG abgeordnet.

Vertretungen

Als Vertretungskräfte für das gesamte Schuljahr unterrichten weiterhin Herr ***Lucas Lambert*** (Tennis), Herr ***Aleksander Udoč*** (M, Sp, LT RS) und Frau ***Mia-Liz Maurer-El-Khadem*** (BK) und Herr ***Johannes Schell*** (Bk, Sp).

Neu als Vertretungslehrkräfte kommen Herr ***Karl-Heinz Bonner*** (Sp, Ek), Herr ***Tim Herbrand*** (M, Sp), Herr ***Julian Kabs*** (M, If), Frau ***Annika Koch*** (M, Ch), Herr ***Viktor Neugum*** (Bi, Ch), Frau ***Clara Martina Sauer*** (D, Et, DS) und Frau ***Hanna Schwindling*** (E, Spa).

Abordnungen

Herr RL ***Jochen Allebrand*** (Kurpfalz-Realschule Plus Kaiserslautern) ist als Lehrertrainer Leichtathletik an das HHG abgeordnet.

Frau StD‘ ***Sarah Barth***, Leiterin der hbf/is, ist in diesem Schuljahr mit einer halben Stelle an das Pädagogische Landesinstitut abgeordnet. Sie baut dort eine Beratungsstelle zur Begabungsförderung auf. Frau OStR‘ ***Angela Schneider*** übernimmt als Vertretung Aufgaben in der hbf/is-Leitung.

Freiwilliges Soziales Jahr (FSJ)

Frau **Isabelle *Heil*** und Frau ***Maja Müller*** leisten ihr Freiwilliges Soziales Jahr in unserer Schule ab. Sie sind schwerpunktmäßig in der Ganztagsschule eingesetzt.

Internate

Frau ***Irina Eberle***, Erzieherin im Internat 3, schied am 30.4.2022 wegen Erreichens der Altersgrenze aus dem aktiven Dienst aus. Im Förderunterricht Französisch bleibt sie dem HHG und seinen Schülern erhalten.

Frau ***Sarah Moog*** wurden als neue Erzieherin für das Internat eingestellt. Sie war als Jahrespraktikantin bereits gut bekannt.

Tim-Oliver Kolschefsky, ein ehemaliger HHG- und Internatsschüler, absolviert im Schuljahr 2022/23 sein Freiwilliges Soziales Jahr im Internat.

Ausschreibung der Schulleiterstelle

Die Stelle des Schulleiters des Heinrich-Heine-Gymnasiums wurde öffentlich ausgeschrieben. Damit sind die Weichen gestellt, dass der neue Schulleiter bzw. die neue Schulleiterin die Schule mit Beginn des Schuljahres 2023/2024 übernehmen kann.

Johannes *Lau*
(M, Sp, LT Klettern)

Annika Clara *Sauer*
(D, Et, DS)

Hannah *Schwindling*
(E, Spa)

Tim *Herbrand*
(M, Sp)

Viktor Neugum
(Bi, Ch)

Isabelle Heil
(FSJ/GTS)

T.-O. Kolschewsky
FSJ Internat

Sarah Moog
Erzieherin

Schülervertretung 2022/2023

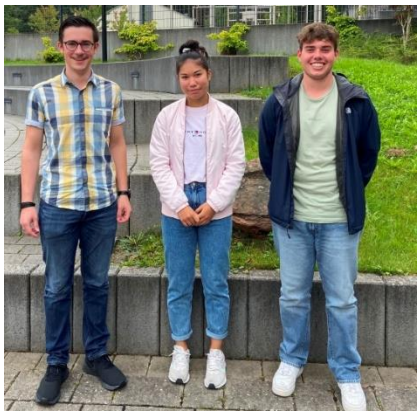

Jonas Nickel (12h), ***Sophie Grimm***, ***Luke Schäfer*** (beide MSS 13) sind auch im Schuljahr 2022/2023 die Schülersprecher des HHG. Die gute Kommunikation zwischen Lehrkräften und Schülern ist ihnen ein besonderes Anliegen.

II. AKTUELLES

SV-Verbindungslehrer

Neue SV-Verbindungslehrer sind Frau ***Katja Dohle*** und Herr ***Dominik Bold***. Wichtige Ansprechpersonen bei allen Problemen und Fragen sind auch Klassen- und Stufenleitungen.

Corona | Hygienekonzept

Alle aktuellen Hinweise und Vorgaben des Landes zur Corona-Pandemie sowie zu sinnvollen Impfungen gegen Covid 19 und Grippe werden auf einer speziellen Homepage veröffentlicht (https://corona.rlp.de/de/themen/schulen-kitas/schule/).

Digitales Klassenbuch

In diesem Schuljahr wird in allen Klassen und Jahrgangsstufen ausschließlich das Digitale Klassenbuch zur Dokumentation von Unterricht, Hausaufgaben und Abwesenheiten eingesetzt. Auch Eltern können einen Zugang beantragen, um sich über schulische Aufgaben zu informieren.

In der MSS wird die Abwesenheit wieder über Abwesenheitsblätter (Ausgabe Stammkursleitung und MSS-Sekretariat) dokumentiert und entschuldigt.

Digitale Geräte

NEU

Seit dem 1.8.2022 gelten folgende
Regeln für die Nutzung von digitalen Geräten:

FÜR ALLE

Elektronische Geräte aller Art

- Nutzung bei Leistungsüberprüfungen aller Art untersagt;
- unaufgefordert körperfern (z.B. in Schulranzen, Rucksack, Sporttasche oder Handtasche) und in deutlicher Entfernung zum Arbeitsplatz aufzubewahren.

Handys

- Benutzung in allen für Unterricht und Training genutzten Gebäuden verboten;
- Aufbewahrung im Flugmodus in den Schultaschen;
- Lehrer und Trainer können die Nutzung für ihren Unterricht bzw. ihr Training gestatten;
- außerhalb von Gebäuden erlaubt.

Wearables (z.B. Smartwatches, Bluetooth-Kopfhörer, In-Ears)

- sind bei Betreten des Schulgebäudes in den Flugmodus zu versetzen.

Tablets / andere elektronische Geräte

- Nutzung nur für unterrichtliche Zwecke

Internet

- Nutzung nur für unterrichtliche Zwecke;
- nur nach Aufforderung durch den Lehrer für unterrichtliche Zwecke

JAHRGANGSSTUFEN 5-10

- Tablets und Laptops als elektronisches Schulbuch erlaubt, wenn diese auf dem Gerät gespeichert sind;
- Tablets oder Laptops als Heftersatz nicht erlaubt; es sind Hefte zu führen.
- Lektüren und Textgrundlagen nur in gedruckter Form.

MSS

- Tablets und Laptops als elektronisches Schulbuch erlaubt, wenn diese auf dem Gerät gespeichert sind;
- Tablets oder Laptops als Heftersatz erlaubt.
- Lektüren und Textgrundlagen nur in gedruckter Form.

Ganztagsschule

Das GTS-Angebot der Ganztagsschule in Angebotsform für a- und s-Klassen nutzen in diesem Schuljahr fast 150 Schülerinnen und Schüler. Geleitet wird diese von Herrn ***StD Wagner*** und Herrn ***OStR Müller***.

Neben den in Lernzeiten und Förderunterricht eingesetzten Lehrkräften der Schule arbeiten als Pädagogische Fachkräfte Frau ***Walz*** (Lernzeit, Mittagsaufsicht), Frau ***Hofer*** (Leichtathletik, Krafttraining, Mittagsaufsicht), Frau ***Pahle*** (Lernzeit, Mittagsaufsicht), Herr ***Fippinger*** (Lernzeit, Mittagsaufsicht), Herr **Bentz** (Lernzeit, Mittagsaufsicht) und Herr ***Stefanidis*** (Lernzeit, Mittagsaufsicht) in den Nachmittagsangeboten. Frau ***Sachse*** betreut die Kunstwerkstatt, Frau ***Junker*** die Trommel-AG „Just Beat it“ und das Entspannungsangebot „Reset“. Herr ***Prickett*** bietet eine AG „Rückschlagspiele“ mit Tennis und Badminton an. In Kooperation mit der TSG Kaiserslautern finden eine Fußball-AG und eine Tischtennis-AG statt. Das Kletterangebot wird von Herrn ***Krause*** durchgeführt.

Zusätzlich ergänzen die beiden FSJ-Kräfte Frau ***Heil*** und Frau ***Müller*** mit einer Brettspiele-AG und dem täglichen Spiel- und Freizeitangebot unser Team.

Integrationsfahrt 5. Klassen

Vom 19.-23.9.2022 fuhren die fünften Klassen mit ihren Klassen- und Co-Klassenleitern für jeweils drei Tage nach Schönau/Pfalz in die Bildungs- und Freizeitstätte Heilsbach. Aus Schülern eine Klasse bilden, Kennenlernen, Kooperieren, Respektieren und gemeinsame Ziele erreichen sind Ziele dieser Tage, die in Zusammenarbeit mit der Evangelischen Kirche der Pfalz durchgeführt wurden.

Schuman-Austausch / Frankreich - Austausch

Schüler der 7. bis 10. Klassen können sich bis zum 7.10.22 um Teilnahme am Schuman-Austausch (2 x 2 Wochen) mit Frankreich, Belgien oder Luxemburg bewerben. Auskünfte, auch zu

weiteren Austauschprogrammen (Romain Rolland, Anna Seghers, Elsass) erteilen die Französischlehrer. Weitere Informationen der ADD unter https://add.rlp.de/de/themen/europa-und-internationale-beziehungen/europa-und-internationales-fuer-die-schule/.

Methodentraining

(Si/Ml) Auch in diesem Jahr werden die Schüler der Unter- und Mittelstufe im Rahmen des Methodentrainings in verschiedenen Bereichen geschult. In der zweiten und dritten Novemberwoche erlernen die Siebtklässler den Umgang mit verschiedenen Eingabemedien, digitale Texte zu verfassen, sie zu gliedern, zu formatieren sowie mit verschiedenen Medien (Bildern, Tabellen, Verweisen) zu vervollständigen. Dies soll beim Erstellen von Protokollen, Handouts, Referaten genutzt werden. Weiterhin steht der Gebrauch von PowerPoint im Fokus. Auch erfolgt eine Schulung zur richtigen Nutzung von Bildern und Texten aus dem Internet. Am Ende der Methodentage sollen die Schüler eine fünfminütige Kurzpräsentation zu einem frei gewählten Thema erstellen und vortragen. Hierdurch nehmen sie am schulinternen Präsentierwettbewerb teil, durch den sich die besten Klassen- und/oder Stufensieger für den Regionalwettbewerb „Jugend präsentiert“ im April 2023 qualifizieren können.

Medienschutz

(Si/Ml) ProjektSpardaSurfSafe kommt im Oktober wieder ans HHG. Dieses spannende Live-Event gewährt exklusive Einblicke in die Welt von Cyberkriminellen und beleuchtet eindrücklich Gefahren im Umgang mit Social Media & Co. Die LIVE-Hacking-Vorträge finden in der Woche vom 10.10. bis 13.10. in der Aula statt und sind für die Klassen 5 – 10 konzipiert. Dieses Thema geht allerdings weit über den unterrichtlichen und schulischen Rahmen hinaus. Daher werden auch für Eltern Vorträge in zwei Livestreams am 12.10.2022 und 13.10.2022 angeboten.

III. Termine

Ferien 2022/2023 und 2023/2024

2022/2023	Herbst	17.10.22	-	31.10.22
	Weihnachten	23.12.22	-	02.01.23
	Ostern	03.04.23	-	06.04.23
	Pfingsten	30.05.23	-	07.06.23
2023/2024	Sommer	24.07.23	-	01.09.23
	Herbst	16.10.23	-	27.10.23
	Weihnachten	27.12.23	-	05.01.24
	Ostern	25.03.24	-	02.04.24
	Pfingsten	21.05.24	-	29.05.24

1) Angegeben sind jeweils der erste und der letzte Ferientag. Ferientermine bis zum Schuljahr 2023/2024 unter https://bm.rlp.de/de/service/ferientermine

Bewegliche Ferientage / freie Tage 2022/2023

Mo.-Fr., 22.-24.2.2023	„HHG-Faschingsferien“
Mo., 1.5.23	Maifeiertag
Fr., 18.5.23	Freitag nach Himmelfahrt
Fr., 9.6.23	Freitag nach Fronleichnam

Terminplan

Die aktuellen Termine finden Sie auf der Schulhomepage unter https://www.hhg-kl.de/termine.html.

Elternsprechtag / Sport- und Internatseltern

Der Elternsprechtag findet am **Freitag, den 10. Februar 2023, 13.00 bis 18.00 Uhr**, statt. Im November erhalten die Schüler eine Zwischeninformation der Schule zum aktuellen Leistungsstand. Auf dieser Grundlage können individuelle Lehrergespräche vereinbart werden.

BusSchule 2022

Am 30.09. und 4.10.2022 findet die BusSchule für alle fünften Klassen statt. Die Schülerinnen und Schüler lernen hier sicheres Verhalten an der Haltestelle und im Bus.

Vorbereitung der Jahrgangsstufe 11 (2022/23)

Vom **28.11. bis 2.12.2022** informieren die Fachlehrkräfte aller 10. Klassen über die Inhalte und Leistungsanforderungen in ihren Fächern im Grund- und Leistungskursbereich.

Am **Dienstag, den 6.12.2022** informiert Herr ***Schwardt*** die Eltern der Jahrgangsstufe 10 über die Mainzer Studienstufe (MSS). Die Klassenleitungen und Frau ***Barth*** werden ebenfalls anwesend sein, um ggfs. individuelle Fragen zu beantworten.

In der Woche vom **30.1. bis 3.2.2023** finden die verbindlichen Fächerwahlen der 10. Klassen des HHG statt.

Digitale Informationen zum Sportzweig:
Freitag, 25.11., 17.00 Uhr, digitale Infoveranstaltung
Dienstag, 29.11., 18.30 Uhr

Anmeldungen für das Schuljahr 2023/2024

Klassen 5s1, s2 und s3: 30.1. bis 1.2.23

Klasse 5h / MSS 11: 6. bis 9.2.2023

Französischer Lesewettbewerb

(Bl) Am Dienstag, **6.12.2022** findet das Finale des diesjährigen französischen Vorlesewettbewerbs für die Klassen 7-10 statt. Zuvor ermitteln die Französischkurse die Klassenbesten. Diese konkurrieren dann mit einem vorbereiteten und einem „Überraschungstext“ um den Schulsieg. Der Wettbewerb für die 6. Klassen findet im Juni 2023 statt.

Vorlesewettbewerb der 6. Klassen

(Li) Am Dienstag, **13.12.2022** findet das Schulfinale des Deutsch-Lesewettbewerbs der 6. Klassen statt. Dort treten die im Deutschunterricht ermittelten Klassensieger gegeneinander an. Im Finale stellen die Schüler ein selbst gewähltes Buch vor und lesen einen Ausschnitt daraus. Die Entscheidung fällt nach dem Vortrag eines unbekannten Textes. Der Sieger vertritt die Schule im Regionalwettbewerb Westpfalz.

Abitur 2023

Die Abiturarbeiten werden an folgenden Tagen geschrieben:

6.1.23 Deutsch	16.1.23 Erdkunde, Geschichte, Sozialkunde
11.1.23 Englisch	
13.1.23 Mathematik	23.1.23 Biologie
18.1.23 Sport	25.1.23 Chemie, Physik

Zentraler Nachschreibtermin Englisch: 24.2.23

Mündliche Abiturprüfungen: Die mündlichen Abiturprüfungen finden statt am Montag/Dienstag, den 13./14.3.2023.

➔ Die Schüler der Jahrgangsstufen 5 bis 12 haben an diesen Tagen keinen Unterricht nach Plan. Diese Tage können aber auch für umfangreichere Arbeitsaufträge, Hausaufgaben oder Projekte, Kursarbeiten, Nachschriften, Prüfungen in Präsenz genutzt werden. Informationen hierzu werden rechtzeitig gegeben.

Abiturfeier: Donnerstag, 23.3.23, 18.00 Uhr, in der Fruchthalle Kaiserslautern.

VERA 8 in der 8. Jahrgangsstufe

VERA 8, eine bundesweite Vergleichsarbeit, findet für alle 8. Klassen am 3.3.2023 im Fach Englisch statt.

IV. Informationen zum Schulrecht

Schriftliche Überprüfungen

Für die schriftliche Überprüfung der Hausaufgaben („Hausaufgabenüberprüfung“, „HÜ“) und schriftliche Überprüfungen (oft „10 Stunden-Test“ genannt) gelten folgende Vorgaben:

„Ein **schriftliches Abfragen der Hausaufgaben** darf sich höchstens auf die Hausaufgaben der letzten beiden Unterrichtsstunden beziehen und nicht länger als 15 Minuten, in der gymnasialen Oberstufe nicht länger als 30 Minuten dauern.“ (§ 51 Abs. 3 ÜSchO)

„In Fächern, in denen keine Klassen- oder Kursarbeiten vorgesehen sind, kann in jedem Schulhalbjahr eine schriftliche Überprüfung angesetzt werden. Die **schriftliche Überprüfung** erstreckt sich höchstens auf die Unterrichtsinhalte der letzten zehn Unterrichtsstunden, darf bis zu 30 Minuten dauern und nicht in den letzten vier Wochen vor der Zeugniskonferenz geschrieben werden.“ (§ 52 Abs. 4 ÜSchO)

Freiwilliges Zurücktreten

Aus wichtigem Grund können Schülerinnen und Schüler der Klassenstufen 6 bis 10 einmal in die nächstniedrigere Klassenstufe zurücktreten; in Ausnahmefällen können Schülerinnen und Schüler ein zweites Mal zurücktreten. Ein Zurücktreten aus einer Klassenstufe, die wiederholt wird, oder in eine Klassenstufe, die wiederholt wurde, ist nicht möglich.

Die Eltern können das Zurücktreten bis zum letzten Unterrichtstag vor den Osterferien beantragen. Über den Antrag entscheidet die Klassenkonferenz.

Für den späteren Übergang in eine Klassenstufe, in die die Schülerin oder der Schüler bereits versetzt war, bedarf es keiner erneuten Versetzungsentscheidung.

In der MSS ist ein freiwilliges Zurücktreten um ein Jahr im neunjährigen Bildungsgang einmal am Ende der Halbjahre 11/2, 12/1, 12/2 oder vor Beginn der schriftlichen Abiturprüfung in der Jahrgangsstufe 13, zulässig, sofern die Jahrgangsstufe 11 im neunjährigen Bildungsgang nicht wiederholt worden ist. Das Zurücktreten ist der Schule schriftlich mitzuteilen. Es wird im Zeugnis vermerkt. Bei der Wiederholung können nur die Ergebnisse des zweiten Durchgangs für die Zulassungsentscheidung herangezogen und in die Gesamtqualifikation eingebracht werden. Die Schülerinnen und Schüler müssen die Belegung ihrer Fächer nach dem Unterrichtsangebot der Schule richten.

Gefährdung der Versetzung

Ist die Versetzung nach den Leistungen im ersten Schulhalbjahr gefährdet, ist ein entsprechender Vermerk in das Halbjahreszeugnis aufzunehmen. In den Klassenstufen 9 und 10 erhalten die Eltern eine gesonderte schriftliche Mitteilung.

Wird eine Gefährdung der Versetzung oder des erfolgreichen Besuchs erst während des zweiten Schulhalbjahres festgestellt, erhalten die Eltern bis spätestens zwei Monate vor dem letzten Unterrichtstag des Schuljahres eine schriftliche Mitteilung. („Blaue Briefe“). Die Schule bietet den Eltern und den Schülerinnen und Schülern ein Gespräch an, in dem Fördermöglichkeiten aufgezeigt werden.

Anträge auf Berücksichtigung besonderer Umstände bei der Versetzung

Eltern können bis spätestens einen Monat vor dem letzten Unterrichtstag des Schuljahres schriftlich Anträge auf Berücksichtigung besonderer Umstände bei der Entscheidung über die Versetzung (§ 71) und bei der Wiederholung einer Klasse (§ 72 Abs. 3) bei der Schule stellen.

Die Halbjahresnote im **Herkunftssprachlichen Unterricht (HSU)** wird als Epochalnote erteilt und gilt somit auch für das Jahreszeugnis.

Sportunterricht

Regelungen für die Teilnahme am Sportunterricht wurden auf dem „Merkblatt zum Sportunterricht“ zusammengefasst. (https://www.hhg-kl.de/images/stories/pdf/HHG-Merkblatt_zum_SU_08.11.2021.pdf). In den Elternabenden der neuen 5. Klassen wird das Merkblatt ausgegeben und erläutert.

Information über Krankheiten und Behinderungen

Die Eltern / volljährigen Schüler informieren die Sportlehrkraft (und die Klassenleitung) über jegliche Krankheiten oder Behinderungen. Notwendige Medikamente sind ggf. zum Sportunter-

richt mitzubringen. Bei chronischen Erkrankungen, Medikamenteneinnahme oder Allergien muss die Sportlehrkraft vorab informiert werden.

Hat eine Erkrankung Auswirkungen, die für die Notengebung im Fach Sport relevant sein könnten, so ist dies durch ein ärztliches Attest zu belegen, das höchstens für ein halbes Schuljahr gilt.

Teilnahme am Sportunterricht

Ist ein Schüler verletzt oder krank, so dass er zwar am regulären Unterricht, aber nicht aktiv am Sportunterricht teilnehmen kann, bedarf es einer schriftlichen Entschuldigung der Eltern am Tage der Erkrankung. Der Schüler muss während des Sportunterrichts anwesend sein (Sportkleidung mitbringen), an theoretischen Unterweisungen teilnehmen oder auch organisatorische Aufgaben (z.B. Schiedsrichterfunktion, Auf- und Abbau, Sicherheitsstellung) übernehmen. Ausnahmeregelungen sind mit der Sportlehrkraft abzusprechen.

Der Schulleiter kann bei lang andauernder und ärztlich bescheinigter Sportunfähigkeit in Abstimmung mit der Sportlehrkraft festlegen, dass der Schüler am Unterricht einer anderen Klasse oder eines anderen Kurses teilnimmt. Die Vorlage einer schriftlichen Begründung und die Vorlage von Nachweisen kann verlangt werden (vgl. § 39 der ÜSchO)

Wiederholtes Vergessen der Sportsachen kann zu einer Verschlechterung der Mitarbeitsnote im Fach Sport führen.

Essen und Trinken im Sportunterricht

Aus hygienischen Gründen ist das Essen in der Sportstätte nicht erlaubt. In den Sporthallen dürfen ausschließlich zuckerfreie Getränke aus Kunststoff- oder Metallflaschen getrunken werden. Das Trinken im Sportunterricht regelt die Sportlehrkraft in Abhängigkeit der körperlichen Belastung, der Temperatur oder der Disziplin und dem Alter der Schüler. Kaugummi ist im Sportunterricht strengstens verboten.

Kleidung

Sportkleidung muss zweckmäßig sein (nicht zu weit, keine Metallteile, der Sportart angemessen). Zugleich soll sie die sportliche Aktivität unterstützen und nicht zu Unfällen oder Ablenkungen führen. Ungeeignet sind z.B. Spaghettiträger T-Shirts oder tiefausgeschnittene T-Shirts, knappe Hosen, Push-Up- und Spitzen-BHs, Halstücher, Kopfbedeckungen. Lange Haare sind mit einem Haargummi zusammenzumachen. Beim Schwimmunterricht ist Badebekleidung zu tragen, also Badehosen und Schwimmanzüge.

Wird keine situationsgerechte Kleidung getragen, ist eine aktive Teilnahme am Sportunterricht ausgeschlossen. Sollte eine Teilnahme am Sportunterricht aus Gründen, die selbst zu verantworten sind, nicht möglich sein, dann kann sich dies auf die Sportnote auswirken.

V. Sprechzeiten der Lehrkräfte

Unter https://www.hhg-kl.de/schule/kollegium-sprechstunden.html finden sich auf der Homepage die Sprechstunden der Lehrkräfte. In jedem Fall ist rechtzeitig vorher über das Kind, das Sekretariat oder per Mail ein konkreter Termin für ein Gespräch zu vereinbaren. Der Termin muss vorab von der Lehrkraft bestätigt werden. Bei weiter Anreise kann auch ein Telefongespräch oder eine BBB-Konferenz vereinbart werden.

VI. Aus dem Schulleben

Baumaßnahmen

In den Ferien wurden zahlreiche Baumaßnahmen abgeschlossen, weitergeführt oder begonnen, u.a. Malerarbeiten im 3. Obergeschoss des B-Baus, Fassade des Internats I, Sanierung des Dachs des Verwaltungstraktes, Vorbereitung der Umbaumaßnahme Biologie in den Räumen im 1. OG des B-Baus, Fertigstellung des Abstellplatzes für die Müllcontainer am Rande von Schulhof 2.

Fachbereich Musik

(Sh) Am 1.4.2022 nahmen die Klassen 5h und 7h an der für Schüler moderierten Generalprobe zu Mozarts Klarinettenkonzert in A-Dur im SWR Studio Kaiserslautern teil. Viele Schüler erlebten zum ersten Mal ein so großes Orchester live, was großen Eindruck hinterließ, und der Solist spielte sich mit seiner einfühlsamen Interpretation in die Herzen der Schüler.

(Sh) Am 11.7.22 reiste die Klasse 10h zum Opernworkshop und Vorstellungsbesuch des Dreiteilers „Il trittico“ von Giacomo Puccini zur Oper Frankfurt. Nach dem intensiven und interaktiven Workshop, bei dem die Schüler in unterschiedliche Rollen schlüpften, die Stücke so „von innen her“ interpretierten und allen Teilnehmern die drei Einakter auch musikalisch nähergebracht wurden, genossen sie nach kurzem Stadtbummel - und ein wenig vornehmer gekleidet - die hervorragende Aufführung am Abend. Erstklassige Sängerinnen und Sänger, ein einfühlsam spielendes Orchester und das wohl durchdachte Bühnenbild hinterließen einen bleibenden Eindruck.

Spendenlauf Ukraine

wir laufen für unicef
für jedes Kind

Am 12.5.2022 fand der **Spendenlauf für die Kinder in der Ukraine** statt. **523 Schülerinnen und Schüler** absolvierten insgesamt **8.386 Runden**. Das waren zusammen 3.254,4 km, 1½ mal die Strecke von Kaiserslautern nach Kiew. Zusammen kamen insgesamt unglaubliche **25.704,35 EURO**! Der Dank gilt allen Schülern, Kollegen, den äußerst großzügigen **Spendern**, Frau ***Schmitt*** und Herr ***Udovč*** für die schwierige Organisation, der **Technik-AG** für die technische Unterstützung und der **TU Kaiserslautern** sowie der **TSG Kaiserslautern** für die Möglichkeit, die Sportstätten zu nutzen.

Französisch-Schüler in Wissembourg (Elsass)

(Bl) Die Französisch-Schüler der 6. und 7. Jahrgangsstufe besuchten am 22. Juni und am 7. Juli mit ihren Französisch-Lehrern (Frau ***Blauth-Becker***, Herrn ***Freienstein***, Herrn ***Schott*** und Herrn ***Hess***) Wissembourg, ein kleines Grenzstädtchen mit etwa 7.000 Einwohnern im Nord-Elsass, unmittelbar an der deutsch-französischen Grenze. Hier lernten die Schülerinnen und Schüler eine überschaubare, historisch interessante elsässische Stadt kennen und sammelten erste sprachliche Erfahrungen bei einer Rallye und beim Einkaufen. Ein toller Ausflug!

DELF (Diplôme d'Etudes en Langue Française)

(So) ***Jacques Bacher***, ***Anthony Bathou***, ***Marten Maager***, ***Maya Maue***, ***Sara Younis***, ***Valerie Nierat***, ***Clara Sophie Negwer*** erwarben im Januar 2022 das DELF-Diplom, ein schulunabhängiges Sprachzertifikat, das die Kenntnisse und Fertigkeiten im Bereich der schriftlichen und mündlichen Kommunikation in Französisch dokumentiert. Vorbereitung und Organisation lagen in den Händen von Herrn Schott.

Erfolg der 12h beim Schülerwettbewerb zur politischen Bildung 2021

(Wb) Die Schülerinnen und Schüler der 12h haben erfolgreich mit einem Gemeinschaftsprojekt zum Thema „Musik trifft Politik“ am Schülerwettbewerb zur politischen Bildung 2021 unter der Betreuung von Janina ***Wierzbicki*** teilgenommen und einen Geldpreis in Höhe von 1500 € gewonnen.

Das Projektprodukt ist ein selbst produzierter Podcast „Musikschau“. Bei der technischen Realisation wurden die Lernenden von Jonas Nickel (11h) tatkräftig unterstützt.

Bundesjugendspiele

Bei den Bundesjugendspielen am 29.6.22 starteten die Schüler der Klassen 5-10 im leichtathletischen Dreikampf. Klassenstaffeln und Sprintfinals ergänzten dieses Programm. Bei der Durchführung halfen die Schüler der MSS 12, während die MSS 11 Berufs- und Studieninformation erhielt.

Projektwoche / Schulfest

In der letzten Schulwoche konnte erstmals nach Corona wieder eine Projektwoche stattfinden. Im breitgestreuten Angebot (v.a. Sport, Exkursionen, Musik, Bildende Kunst, Handwerk, kreatives Schreiben, IT, Spiele) fand sich für jeden etwas. Höhepunkt war das Schulfest bei herrlichem Wetter mit Begrüßungsfest für die neuen 5. Klassen, vielfältigen Aufführungen, Vorstellung von Projekten (Tennis, Basketball, Tanz), Ausstellungen, Essen, Trinken und Begegnungen.

Frau **Herzhauser** und Herrn ***Müller*** Dank und Anerkennung für die Organisation!

h-Projekte in der Projektwoche

In der letzten Woche des Schuljahres 2021-22 fanden im Rahmen der Ganztagsschule der hbf/is verschiedene Projekte am Nachmittag statt. Die Angebote variierten von Sticken und String-Art über Fotografie, Cyanotypie und Comic-Zeichnen, aber auch „Rätselhaftes“ und „Geheime Botschaften“ waren im Programm. Unumstrittener Favorit war das Angebot „Japanisch kochen“, da die hergestellten Gerichte auch gemeinsam verspeist wurden.

Welttag des Buches

(Vo/Wb) Anlässlich des Welttages des Buches besuchte Herr ***Burkhart*** von der Buchhandlung „Blaue Blume“ die fünften Klassen des HHG. Bei bestem Wetter las er aus dem Kinderroman „Iva, Samo und der geheime Hexensee“, in dem Realität und Fiktion zugunsten der Themen „Umweltschutz“ und „Nachhaltigkeit“ verschwimmen. Gemeinsam mit Hexenkindern sorgen die Protagonisten dafür, dass ein Naturschutzgebiet erhalten bleibt. Statt eines Einkaufzentrums wird durch die Initiative der Heranwachsenden ein Naturcampingplatz errichtet. Die Lerngruppen freuten sich sehr, im Anschluss an die Lesung das Buch überreicht zu bekommen und machten sich eifrig an die Lektüre.

Aus den Klassen 5s2 und 5s3 nahmen zahlreiche Schüler darüber hinaus am Schreib- und Kreativwettbewerb im Rahmen des Welttages des Buches teil. Sie schrieben entweder Fortsetzungen des Romans oder entwarfen Müllschlucker, deren Funktion die Sauberhaltung des Hexensees beabsichtigte.

11h beim Gründungsplanspiel am bic Kaiserslautern

Im Juli 2022 hatten Schülerinnen und Schüler der 11h die Möglichkeit, während der Projektwoche bei dem Gründungsplanspiel „MyCompany – Existenzgründung live erleben“ teilzunehmen. Dieses Projekt richtete die Wirtschaftsförderungsgesellschaft Stadt und Landkreis Kaiserslautern in Kooperation mit dem Business & Innovation Center Kaiserslautern GmbH (bic) aus. Leiter des Planspiels war ***Prof. Dr. Wiegland*** mit seinem Team.

Willkommensfest der Internate am 07.09.2022

Zu Beginn des Schuljahres veranstalteten die vier Internate ein Begrüßungsfest für ihre vielen Neuzugänge. Ab 17:00 Uhr konnten die Internatsbewohnerinnen und Internatsbewohner an Outdoorspielen wie Beachvolleyball oder Badminton teilnehmen. Eine Stunde später wurden alle vom Mensateam mit Grillwürsten, Salaten und Brötchen versorgt. Zudem gab es hausgemachte Limonade aus dem Internat 3. Im Laufe des Abends konnten alle mit Musik zwischen Internat 3 und 4 am Lagerfeuer Stockbrot und Marshmallows grillen und zusammensitzen. Es sind viele neue Bekanntschaften entstanden und das Fest war nach langer Zeit ohne große Aktivitäten etwas ganz Besonderes für alle. (*Moritz Miller*).

MSS - Integrationstage

Am 7./8. September fanden die Integrationstage der neuen MSS 11 statt. Der erste Tag mit den Stammkursleitungen diente dem Kennenlernen von Schule, Mitschülern, Lernbedingungen, Lerngeschichte, Person, individuellen Vorlieben und Interessen als auch der Gruppenbildung. Am zweiten Tag standen dann Informationen der MSS-Leitung zu allen wesentlichen Aspekten der MSS auf dem Programm.

Theateraufführungen

„Geisterritter“ von Cornelia Funke

Nach zweijähriger Corona-Pause konnte das Additum *Theater I* unter Leitung von ***Frau Rieger*** endlich wieder sein Können unter Beweis stellen. „Geisterritter“ nach dem gleichnamigen Roman von Cornelia Funke ließ selbst die Erwachsenen das Gruseln lehren. Schüler der Klassen 5h bis 7h begeisterten die neuen Fünftklässler beim Begrüßungsfest, weitere Klassen genossen

am letzten Schultag vor den Sommerferien eine zweite Aufführung. Ein großer Erfolg, an dem auch die *Bühnentechnik*-Gruppe ihren Anteil hatte.

zwischen( )raum
Installationskunst am HHG: Schulraum neu begegnen

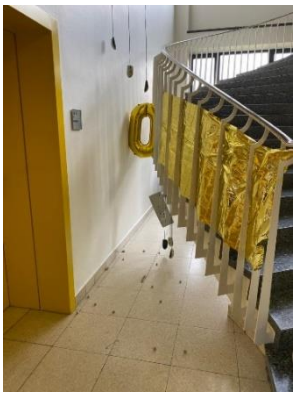

(Wb) Im Unterrichtsprojekt „zwischen( )raum“ setzte sich ein Kunst-Grundkurs 12 von **Janina Wierzbicki** theoretisch sowie praktisch künstlerisch mit Räumen auseinander und lernte damit aktuelle Installationskunst sowohl rezeptiv als auch produktiv kennen.

In Gruppen untersuchten die Lernenden anschließend das HHG nach Zwischenräumen hin näher und entwickelten eigene, sehr unterschiedliche Installationsprojekte. Diese setzten sie mittels verschiedenen Materialien gemeinsam um und dokumentierten ihre Installationen. Einige verwendete Materialien waren im Sinne eines Nachhaltigkeitsgedankens Abfallmaterialien, beispielsweise ausrangierte, alte Schulhardware wie Computermäuse und Tastaturen, die nun für eine Installation eine neue Funktion erhielten und somit recycelt wurden.

VII. WETTBEWERBE

Leben mit Chemie

(Sr) Das diesjährige Thema „*ESCAPE: UV-Licht ins Dunkel bringen*“des Wettbewerbs „*Leben mit Chemie*“ versprach tolle Experimente für alle, die sich in die Welt der Farben und Lichtspiele wagten. Auch in diesem Jahr waren unsere teilnehmenden Schüler sehr erfolgreich. ***Felix Rubick*** (jetzt 11h) landete zum fünften und letzten Mal in Folge unter den 200 besten Schülerinnen und Schülern in Rheinland-Pfalz. Er erhielt, genau wie Wiederholungstäter ***Ryan Nieberg*** (10h), die Ehrenurkunde mit Buchpreis. Beide glänzten mit kreativen Ideen und zielgerichteten Experimenten und erlangten mit ihrer gelungenen Dokumentation diese höchste Auszeichnung des Wettbewerbs.

Herzlichen Glückwunsch allen Teilnehmern und herzlichen Dank für euer Engagement!

Französischer Vorlesewettbewerb 7. Klasse

(So) Die 6. Klassen hatten sich am 13.07.2022 zum traditionellen Vorlesewettbewerb im Fach Französisch versammelt. Die Teilnehmer lasen zuerst einen Text ihrer Wahl, den sie im Vorfeld vorbereiten konnten, in der zweiten Runde lasen alle einen unbekannten Text. Dann stahen die diesjährigen Sieger fest: 1. ***Elisabeth Harder*** (6s2), 2. ***Enie Klein*** (6h), 3. ***Arian Sadega Azar*** (6h). Der Sonderpreis für die beste Leseleistung beim unbekannten Text ging an ***Arta Azadegan*** *(6s3).*

„Jugend präsentiert“

Jugend präsentiert ist ein Projekt der Klaus Tschira Stiftung in Kooperation mit Wissenschaft im Dialog, das die Präsentationskompetenzen von Schülerinnen und Schülern gefördert. Eine Präsentation zu erstellen und diese mündlich darzubieten ist zu einer Kernkompetenz geworden, welche die Schüler zunehmend in der Schule, aber auch im Studium, Beruf etc. anwenden müssen. Frau ***Angela Schneider***, Frau ***Larissa Hartner*** und Frau ***Eva Schmitt*** sind die *Jugend präsentiert*-Multiplikatoren unserer Schule, die versuchen, die Präsentationskompetenzen der Schüler aller Klassenstufen zu entwickeln und zu fördern.

In diesem Jahr haben sich acht unserer Schülerinnen und Schüler im Landeswettbewerb für das Bundesfinale am 17./18. September in Berlin qualifiziert. ***Luisa Stenzel*** (10h) hat sich hier erfolgreich durchgesetzt und zog in die Endrunde ein, wo sie vor mehreren hundert Zuschauern im Kino International präsentieren durfte. Luisa belegte mit ihrer Präsentation „Was kommt vom Gaumenschmaus bei uns hinten raus?“ den dritten Platz im Bundesfinale 2022.

HHG erneut erfolgreich bei der World Robot Olympiad

Unsere jüngsten Robotik-Teams (***Daniel Wang*** und ***Benjamin Schlemmer***, sowie ***Linus Dechange*** und ***Jonas Schwalb,*** alle 5h), nahmen am Regionalentscheid der *World Robot Olympiad* (WRO) am Hannah-Arendt-Gymnasium in Haßloch teil. Unter sieben Teams in der Altersklasse unserer HHG-Neulinge (Starter-Programm) erreichten die beiden von „Team Spot“ (Jonas & Linus) bei der Aufgabe ‚vier Menschen zusammenzubringen‘, den zweiten Platz in der *Regular Category.* Die Aufgabe des „Team Asimo“ (Benjamin & Daniel) war es, zwei rote Päckchen in ein rotes Feld zu

bringen, wobei sich der Roboter (maximal 25x25x25cm groß) zum Beispiel am Spielfeldrand oder mit Hilfe von Sensoren an Linien am Boden orientieren kann.

Ein großes Dankeschön Herrn Klostermann, Frau Mohammadi und den Eltern für Unterstützung und Hilfe!

International Mathematical Modelling Challenge (IMMC)

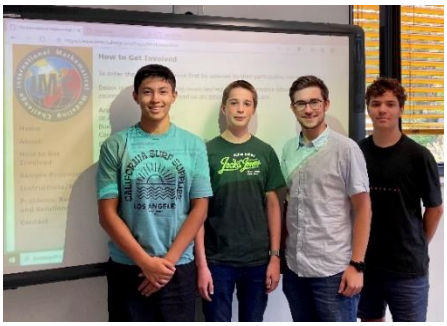

Bei der International Mathematical Modelling Challenge war die Gruppe der letztjährigen 11h - ***Hatim Abdel Ghaffar***, ***Jonas Nickel, Marten Maager, Aaron Patschula*** - eines von zwei deutschen Teams mit ‚Honorable Mention'. Kein deutsches Team schaffte eine höhere Einstufung - für die erste Teilnahme ganz prima! Wir sind gespannt, wie weit die Gruppe nächstes Jahr kommt.

VIII. Aus dem Sportzweig

Fahrzeuge für den Sportbereich

Am 31.8. wurden der Schule von der Firma Autowelt zwei Toyota Leasing-Fahrzeuge für die logistische Unterstützung und Realisierung des Sportbetriebs übergeben. Ist der Toyota Corolla Hybrid Hatchback in erster Linie als Begleitfahrzeug für das Radsporttraining vorgesehen, dient der Toyota Proace Van dem Transport von Schülern.

Jugend trainiert für Olympia

Am Bundesfinale von „Jugend trainiert" in Berlin nahmen vier HHG-Mannschaften teil. in Berlin statt. Nach intensiven Wettkämpfen und bei teilweise umstrittenen Entscheidungen standen am Ende folgende Platzierungen unter den 16 Bundesländern fest:

	Tennis	Jungen WK III	9. Platz
	Judo	Jungen WK III	11. Platz
	Fußball	Jungen WK III	7. Platz
		Mädchen WK II	7. Platz

Einzelheiten zu den Ergebnissen und dem Verlauf des Turniers unter https://www.sport-pol-online.de/jtfo/.

Herzlichen Glückwunsch allen Sportlerinnen und Sportlern und ihren Trainern und Betreuern ***Markus*** und ***Erich Berndt***, ***Martin*** und ***Patrik Maaß*** (Fußball), ***Aydin Kempirbaev*** (Judo) und ***Lucas Lambert*** (Tennis).

Der Firma Zinsmeister-Immobilien (Altenglan), dem Verein der Freunde und Förderer des HHG sowie die Firma Sport Lösch in Kusel ein großes Dankeschön, dass sie den Mannschaften innerhalb weniger Tage Hoodies mit Schul-Logo finanzieren bzw. bereitstellen konnten, da die vorgesehene Ausrüstung nicht lieferbar war.
Bei Interesse an Sportkleidung und Ausrüstung mit dem HHG-Logo finden Sie die Kontaktdaten der Firma Sport Lösch auf der HHG-Homepage unter dem Icon „HHG-Kollektion".

Tennis Team belegt 9. Platz beim Bundesfinale in Berlin

(Lam) Das Tennisteam des Heinrich-Heine-Gymnasiums erreichte beim diesjährigen Herbstfinale von „Jugend trainiert für Olympia" in Berlin in der Wettkampfklasse III der Jungen den 9. Platz.

Die Auslosung und veränderter Turniermodus meinten es nicht gut mit dem HHG-Team. In der ersten Runde gab es eine Niederlage gegen die nur leicht schwächer gelisteten Hamburger. Im Platzierungsbereich 9-16 zeigten die Tennisspieler eine deutliche Leistungssteigerung und konnten, insbesondere auch durch starke Doppel, nach drei Siegen zumindest noch den 9. Platz erringen. Nach anfänglicher Enttäuschung überwog schlussendlich die Freude über die anschließenden guten Leistungen und das „Berlin-Erlebnis". Zum Einsatz kamen: ***Santino Reißig***, ***Louis Helf***, ***Oliver Ondas***, ***Nicolas Kühn***, ***Kristian Dechev*** und ***Jascha Schattner***.

Sportklettern als neue Fördersportart

Mit Beginn des neuen Schuljahres etablierte sich Klettern als neue Fördersportart an der Schule. Nachdem der Aufbau im vergangenen Schuljahr mit den ersten Schülerinnen und Schülern der damaligen 5s1 und drei Kadersportlerinnen anlief, konnte die Zahl der Schülerinnen und Schüler in der Sportart nun verdoppelt werden. Im Aufbau blicken wir gespannt auf die anstehenden Entwicklungen zwischen Schule und Fachverband. Impulsgeber ist der neue Lehrertrainer Sportklettern, Herr **Johannes Lau**.

Badminton

Katharina Nilges* (9s1)** sowie ***Jonas Schmid und ***Leonie Wronna*** (beide 10s1) reisten mit Stützpunkttrainer ***Christian Stern*** nach Slowenien, um nach 3 Wochen intensiver Vorbereitung zu sehen, wo man sich aktuell international einreiht. In insgesamt zwei Wettbewerben wurden nach sehr dominanten Vorstellungen der Athleten des Nachwuchsstützpunktes das Finale erreicht. Leonie schaffte dies im Mixed mit Jonas, wie auch im Damendoppel mit Katharina. Erfreuliche Ergebnisse, vor allem da alle beteiligten Athleten noch keine Erfahrungen in Endspielen auf internationalem Niveau hatten.

Ebenfalls in den Sommerferien fand der 10. Babolat Cup in Refrath statt, der als höchste nationale Turnierkategorie klassifiziert war. Als HHG-Vertreter starteten hier Neuzugang ***Ian Baumann*** und ***Joey Kobylanski*** (beide 7s1). Ian gelang nach dem Viertelfinale im Mixed sogar der Einzug ins Halbfinale des Einzels. Für den Landauer Nachwuchsspieler ist dies ein großer Erfolg! Im abschließenden Jungendoppel belegten Baumann/Kobylanski den Gesamtplatz 5.

Die ehemalige HHG-Schülerin ***Emma Moszczynski*** holte sich zwei Titel bei den Deutschen Meisterschaften. Im Damendoppel setzte sich die Perspektivkaderathletin des Deutschen Badminton-Verbandes (DBV) mit Stine Küspert gegen die gesamte Konkurrenz durch, im Mixed triumphierte sie an der Seite von Bjarne Geiss. Kurz darauf trat Emma noch bei den Individual-Weltmeisterschaften in Tokio/Japan an.

Felix Hammes, ein weiterer ehemaliger HHG-Schüler, erreichte im Herrendoppel an der Seite von Christopher Klauer die Bronzemedaille und zog im Einzel in das Viertelfinale ein, wo er gegen den späteren Turniersieger Kai Schäfer verlor.

Fußball

Profidebüt für Aaron Basenach

Für ***Aaron Basenach***, HHG-Abiturient von 2022, ging ein Traum in Erfüllung. Das 19-jährige FCK-Talent wurde beim FCK-Auswärtssieg in Fürth in der 70. Minute eingewechselt. Aaron durchlief das komplette Nachwuchsprogramm des 1. FC Kaiserslautern und war seit der 5. Klasse am Heinrich- Heine- Gymnasium im Fußballzweig. Er zeigte nicht nur herausragende sportliche und schulische Leistungen, sondern war auch in Sachen Disziplin und Arbeitseinstellung ein Vorbild für seine Mitschülerinnen und Mitschüler.

Radsport

(Fs) Bei den Bahn-Europameisterschaften in Anadia/Portugal gewannen **Luca Spiegel** (13s, RV Offenbach) und der ehemalige Radsportschüler ***Torben Osterheld*** (11s, RV Offenbach**)** den Europameistertitel im Teamsprint. Bei der Weltmeisterschaft in Tel Aviv/Israel erkämpften sich beide den Vize-Weltmeistertitel in der gleichen Disziplin. Luca gewann außerdem noch die Bronzemedaille im Sprint. Die Scratch-Weltmeisterin des letzten Jahres, ***Jette Simon*** (13s, 1. FC Kaiserslautern), erkämpfte sich zusammen mit ihrer Trainingsgruppenkameradin, ***Hannah Kunz*** (12s, RSC Linden)**,** die Bronzemedaille in der Mannschaftsverfolgung bei der WM in Tel Aviv. ***Jette*** erreichte zudem noch den 4. Platz im Madison und einen starken 6. Platz im Scratch.

Jette und ***Hannah*** holten sich bei der Bahn-EM den Vize-Europameisterschaftstitel in der Mannschaftsverfolgung. Aber auch auf der Straße waren die zwei HHG-Juniorinnen sehr erfolgreich. Sie erkämpften sich im Team-Relay den Vize-Europameistertitel zusammen mit ihrem Trainingskameraden, ***Fabian Wünstel*** (13s, RV Rhein zabern).

Magdalena Leis (10s1, RSC Linden) gewann insgesamt drei Deutsche Meistertitel. Auf der Straße wurde sie Deutsche Meisterin im Einzelzeitfahren und zusammen mit ihrer Klassenkameradin, ***Joelle Messemer*** (10s1, RSC Linden),

gewann sie noch den Deutschen Meistertitel im Paarzeitfahren. Auf der Bahn wurden ***Magdalena***, ***Joelle*** und ***Anna Borger*** Deutsche Meisterinnen in der Mannschaftsverfolgung.

Unsere Jugendfahrer waren auf der Straße sehr erfolgreich. ***Felix Kloss*** (11s, RSV Rheinzabern), ***Louis Grupp*** (11s, RSC Linden) und ***Jakob Lauer*** (10s1, RSC Linden) erkämpften sich zusammen mit Nicolas Wirz die Bronzemedaille bei der Deutschen Meisterschaft im Straßenvierer.

Ronja Theobald (11s, TV Birkenfeld) erkämpfte sich einen guten 4. Platz bei den Deutschen Mountainbike-Meisterschaften.

Der ehemalige HHG-Schüler, ***Nick Bangert*** (11s, RSC Linden, Team Wipotec), gewann den Titel des Deutschen Bergmeisters ebenso wie der HHG-Abiturient und BFD-Dienstleistende, ***Alexander Tarlton*** (Team Lotto Kernhaus).

Zurzeit sind ***Jule Märkl*** (12s, RSC Linden), ***Hannah Kunz, Fabian Wünstel*** und ***Jette Simon*** in Wollongong (Australien) bei den Weltmeisterschaften auf der Straße und hoffen auf Top-Ergebnisse. **Jule** errang bei der Deutschen Meisterschaft im Einzelfahren auf der Straße die Bronzemedaille, gewann die meisten Medaillen bei der Deutschen Bahnmeisterschaft und wurde 4. bei der Bahn-Europameisterschaft. Ebenfalls bei der EM Straße erkämpften sich ***Jette, Hannah*** und ***Fabian*** den Vize-Europameistertitel im Mannschaftszeitfahren.

Deutsch-französische Radsportbegegnung

(Fs) 12 französische Jugendliche und drei Betreuer aus dem Comité de cyclisme de Bourgogne-Franche-Comté aus Montceau les Mines kamen vom 4.-8.7.22 zu einer deutsch-französischen Jugendbegegnung nach Kaiserslautern. 12 deutsche Jugendliche und drei deutsche Betreuer waren im Internat des HHG untergebracht. Deutsche und Franzosen trainierten gemeinsam, erkundeten die Umgebung und die Pfalz, lernten gemeinsam in der Schule und gestalteten ein gemeinsames Kunstprojekt. Auch eine Stadtrallye in Kaiserslautern stand auf dem Programm. Als die französische Delegation wieder nach Hause abreiste, freuten sich alle schon auf den Gegenaustausch in den französischen Alpen in Les Menuires.

Tennis

Einige HHG-Tennisspielerinnen und -Spieler nahmen erfolgreich an internationalen Turnieren teil, so z.B. ***Nicolas Kühn*** (9s1), ***Louis Helf*** (10s1) und ***Liv Röstel*** (12s) bei TennisEurope- und ITF-Turnieren in Deutschland und Luxemburg. Hierbei konnte u.a. Nicolas das Viertelfinale in Augsburg, einem TE der Kategorie 2, erreichen.

Besonders erfolgreich war ***René Gabriel Jung*** (11s). Nach seinem ersten Sieg auf ITF-Juniors-Ebene, spielte er auch bei den TennisEurope-Turnieren in Waiblingen und insbesondere in Ulm stark auf, wo er das Viertelfinale im Einzel erreichte. Mit einer Wildcard startete er ins Turnier und gewann in der ersten Runde gegen den an 4 gesetzten Italiener Andrea Zanini 7:6,6:3. In der zweiten, sowie auch in der dritten Runde siegte René souverän in zwei Sätzen gegen die besser platzierten deutschen Spieler Sebastian Gampert und Matwej Popov. Angekommen im Viertelfinale, musste er sich leider dem ukrainischen Topspieler Ilya Olefir mit 6:7(6:8) und 4:6 geschlagen geben.

Verbandssichtung am HHG

Am 9.9.22 fand die jährliche Sichtung des Tennisverbands Pfalz e.V. in Kooperation mit dem Heinrich-Heine-Gymnasium statt. Die eigentlich auf den HHG-Tennisplätzen geplante Veranstaltung musste kurzfristig in die Halle verlegt werden. Insgesamt konnten neun Kinder zwischen 7-10 Jahren ihr koordinatives, konditionelles und tennisspezifisches Können vor den beiden HHG-Verbandstrainern ***Neil Prickett*** und ***Lucas Lambert*** unter Beweis stellen. Die Kinder konnten außerdem einen Eindruck einer typischen Trainingseinheit am LSP Kaiserslautern/HHG gewinnen, hatten Spaß und waren sichtlich überrascht, als die Veranstaltung so schnell schon wieder vorbei war.

Anfang Oktober wird nun auch eine HHG-spezifische Sichtung für die dritten und vierten Klassen durchgeführt. Bei Interesse an einer Teilnahme oder an weiterführenden Informationen ist Herr Lambert gerne unter l.lambert@hhg-kl.de erreichbar.